

# BUKU PEDOMAN

PENYUSUNAN SKRIPSI  
MAHASISWA  
PROGRAM STUDI KEPERAWATAN

EDISI II



Disusun oleh:

**TIM SKRIPSI**

Ns. Edy Suprayitno, M.Kep.

Ns. Dwi Prihatiningsih, M.Ng.

Ns. Istinengtyas Tirta Suminar, M.Kep.

Ns. Rosiana Nnnur Imalah, M.Kep.

Ns. Yuni Kurniasih, M.Kep.

**PROGRAM STUDI KEPERAWATAN  
FAKULTAS ILMU KESEHATAN  
UNIVERSITAS 'AISYIAH  
YOGYAKARTA  
2021**

-IMAN ILMU AMAL - MORALITY - TRUST - INTEGRITY - PROFESIONALITY  
-EXCELLENT - CUSTOMER FOCUS



**BUKU PEDOMAN  
PENYUSUNAN SKRIPSI MAHASISWA**

**PROGRAM STUDI KEPERAWATAN  
FAKULTAS ILMU KESEHATAN  
UNIVERSITAS 'AISYIYAH YOGYAKARTA**

JL.Siliwangi No.63 Mlangi, Nogotirto, Gamping, Sleman, Yogyakarta  
Telp.0274-4469199  
2021

## **KATA PENGANTAR**

*Assalamu'alaikum Wa rohamatullahi wa barokaatuh*

Dengan mengucapkan puji dan syukur kehadiran Allah SWT yang telah melimpahkan ahmat, bimbingan, dan petunjuk-Nya kepada kita, Buku Panduan Penyusunan Skripsi Edisi II ini dapat diselesaikan. Buku ini merupakan revisi dari Buku Panduan Penyusunan Skripsi sebelumnya yang diterbitkan Tahun 2018 dan menjadi acuan Prodi Ilmu Keperawatan mulai tahun 2021 (Edisi II).

Kami sangat berharap agar revisi buku ini dapat menjadi acuan bagi seluruh mahasiswa, dosen pembimbing, dan penguji agar dapat menyusun skripsi yang berkualitas seperti yang kita harapkan.

Kami menyampaikan terimakasih kepada pihak-pihak yang telah membantu proses revisi. Semoga Revisi Panduan Penyusunan Skripsi ini dapat bermanfaat bagi kita semua.

*Wassalamu'alaikum, Warohamatullahi wa barokaatuh*

Yogyakarta, September 2021

Ketua Prodi Keperawatan



Ns. Deasti Nurmaguphita, M.Kep., Sp.Kep.J.

## DAFTAR ISI

<b>HALAMAN JUDUL .....</b>	<b>i</b>
<b>KATA PENGANTAR .....</b>	<b>iii</b>
<b>DAFTAR ISI.....</b>	<b>iv</b>
<b>VISI DAN MISI PERGURUAN TINGGI.....</b>	<b>v</b>
<b>BAB I PENDAHULUAN .....</b>	<b>1</b>
A. Ayat Al-Qur'an yang mendasari Skripsi.....	1
B. Latar Belakang Penyusunan Skripsi .....	1
C. Tujuan Penyusunan Skripsi .....	2
<b>BAB II SKRIPSI PEMIMBING DAN HAK KEPENGARANGAN.....</b>	<b>3</b>
A. Skripsi.....	3
B. Pembimbing.....	3
C. Hak Kepengarangan .....	3
<b>BAB III TATA CARA PENYUSUNAN SKRIPSI .....</b>	<b>4</b>
A. Tata Cara Bimbingan.....	4
B. Tata Cara Seminar dan Sidang Skripsi .....	6
C. Penilaian .....	7
<b>BAB IV PENATAAN DAN FORMAT PENULISAN SKRIPSI .....</b>	<b>8</b>
A. Penataan Proposal Skripsi.....	8
B. Penataan Skripsi .....	9
<b>BAB V ATURAN PENULISAN SKRIPSI.....</b>	<b>18</b>
A. Format Skripsi .....	18
B. Susunan Proposal Skripsi .....	19
C. Susunan Skripsi .....	19
<b>BAB VI PENULISAN KUTIPAN DAN DAFTAR HASIL .....</b>	<b>21</b>
A. Cara kutipan di dalam laporan skripsi .....	21
B. Daftar Pustaka .....	24
<b>BAB VII TEKNIK PRESENTASI PADA SEMINAR PROPOSAL DAN HASIL.....</b>	<b>27</b>
A. Tujuan .....	27
B. Strategi Persiapan .....	27
C. Strategi Menjawab Pertanyaan .....	28
D. Strategi Menangani Rasa Cemas .....	28
<b>LAMPIRAN .....</b>	<b>29</b>

# VISI MISI DAN TUJUAN PERGURUAN TINGGI

## LANDASAN FILOSOFIS

Universitas ‘Aisyiyah Yogyakarta saat ini sebagai lembaga pendidikan tinggi yang memiliki Visi “**Menjadi Universitas yang berwawasan Kesehatan, pilihan dan Unggul berdasarkan nilai-nilai Islam**” yang memiliki filosofi menghasilkan lulusan yang memiliki *pengetahuan, sikap dan keterampilan* yang **Profesional Qurani**. Universitas ‘Aisyiyah Yogyakarta meyakini bahwa kunci sukses sebuah lembaga adalah bahwa semua aktivitas untuk mencapai tujuan pendidikan harus dikelola dengan manajemen yang baik, terarah dan terencana dengan standar kualitas yang tinggi. Prinsip pengelolaan lembaga yang dilaksanakan dengan mengadopsi dan mengimplementasikan nilai-nilai yang terkandung dalam Al Qur’an dan Hadits sebagai pedoman dalam mengelola seluruh aktivitas di kampus, maka tujuan pendidikan dapat tercapai dengan baik yang bernilai duniawi dan ukhrawi.

## LANDASAN INSTITUSIONAL

### Visi

Visi Universitas ‘Aisyiyah Yogyakarta adalah “Menjadi Universitas yang berwawasan Kesehatan, pilihan dan Unggul berdasarkan nilai-nilai Islam”

### Misi

1. Misi Universitas ‘Aisyiyah Yogyakarta adalah:
2. Mengembangkan sumber daya manusia berakhlak mulia, berilmu pengetahuan, menguasai teknologi, profesional dan berjiwa entrepreneur yang menjadi kekuatan penggerak dalam menghadapi tuntutan zaman.
3. Mengembangkan pemikiran Islam berkemajuan yang berwawasan kesehatan.
4. Menyelenggarakan tata kelola Universitas yang baik, amanah dan berkelanjutan.
5. Mengembangkan jejaring dengan institusi di dalam dan luar negeri.

## TUJUAN

Berdasarkan visi dan misi, tujuan Universitas ‘Aisyiyah Yogyakarta adalah:

1. Terwujudnya Universitas pilihan dan unggul dalam bidang Ilmu pengetahuan, teknologi, profesi dan peran kemanusiaan berwawasan kesehatan berbasis nilai Islam.
2. Terselenggaranya pengabdian kepada masyarakat yang berorientasi pada pemberdayaan dan pencerahan.
3. Terwujudnya pendidikan yang menghasilkan lulusan berakhlak mulia, menguasai Ilmu pengetahuan dan teknologi, profesional berjiwa enterpreneur dan menjadi kekuatan penggerak dalam memajukan kehidupan bangsa.
4. Menghasilkan karya Ilmiah yang menjadi rujukan dalam pemecahan masalah.
5. Terwujudnya tata kelola Universitas yang baik, amanah dan berkelanjutan.
6. Terwujudnya jejaring dengan institusi di dalam dan luar negeri.

## KEUNGGULAN INSTITUSI

Keunggulan Universitas ‘Aisyiyah Yogyakarta adalah Profesional Qur’ani.

### 1. Definisi

Profesional Qurani merupakan kristalisasi nilai-nilai Qurani dalam penguasaan keilmuan dan ketrampilan secara komprehensif dan paripurna dalam menjalankan tugas dan tanggungjawab dibidangnya oleh mahasiswa, dosen dan karyawan Universitas ‘Aisyiyah Yogyakarta serta senantiasa memberikan komitmen dan loyalitas yang tinggi terhadap pekerjaannya.

### 2. Indikator

Indikator keunggulan terdiri dari 7 nilai dasar (*core values*) Universitas ‘Aisyiyah sebagai berikut:

- |                      |                           |
|----------------------|---------------------------|
| a. Iman Ilmu Amal.   | e. <i>Profesionality.</i> |
| b. <i>Morality.</i>  | f. <i>Excellent.</i>      |
| c. <i>Trust.</i>     | g. <i>Customer Focus.</i> |
| d. <i>Integrity.</i> |                           |

## **VISI MISI FAKULTAS**

### **VISI**

Menjadi Fakultas Kesehatan pilihan dan unggul berdasarkan nilai-nilai Islam berkemajuan.

### **MISI**

1. Menyeleng-garakan pendidikan, penelitian dan pengabdian kepada masyarakat berwawasan kesehatan dan berdasarkan nilai-nilai Islam Berkemajuan untuk mencerdaskan kehidupan bangsa.
2. Mengembangkan kajian dan pemberdayaan perempuan dalam kerangka Islam Berkemajuan.

## **TUJUAN FAKULTAS**

### *Tujuan Fakultas Ilmu Kesehatan*

1. Menghasilkan lulusan berakhlak mulia, menguasai ilmu pengetahuan dan teknologi berwawasan kesehatan, professional, berjiwa entrepreneur dan menjadi kekuatan penggerak atau (*driving force*) dalam memajukan kehidupan bangsa
2. Menghasilkan karya-karya ilmiah berwawasan kesehatan yang menjadi rujukan dalam pemecahan masalah.
3. Menghasilkan karya inovatif dan aplikatif berwawasan kesehatan yang berkontribusi pada pemberdayaan dan pencerahan.
4. Menghasilkan model berbasis praksis pemberdayaan perempuan berlandaskan nilai-nilai Islam Berkemajuan.
5. Menghasilkan pemikiran Islam Berkemajuan dan sebagai penguat moral spiritual dalam implementasi Tri Dharma Perguruan Tinggi.

## **VISI MISI**

### **PROGRAM STUDI ILMU KEPERAWATAN-PROGRAM PROFESI NERS**

#### **VISI**

Menjadi Program Studi Ilmu Keperawatan-Program Profesi Ners pilihan dan unggul bidang keperawatan palliative care berbasis ilmu pengetahuan dan teknologi dengan nilai-nilai islam berkemajuan.

#### **MISI**

1. Menyelenggarakan pendidikan, penelitian dan pengabdian kepada masyarakat bidang palliative care berdasarkan nilai-nilai Islam berkemajuan untuk mencerdaskan kehidupan bangsa.
2. Mengembangkan kajian bidang palliative care dan pemberdayaan perempuan dalam kerangka Islam Berkemajuan
3. Mengembangkan program studi ners dengan unggulan palliative care pada semua tingkatan usia berdasarkan nilai-nilai islam

#### **TUJUAN PROGRAM STUDI ILMU KEPERAWATAN - PROGRAM PROFESI NERS**

Tujuan PSIK-PPN UNISA disusun berdasarkan visi dan misi Fakultas Ilmu Kesehatan yaitu:

1. Menghasilkan lulusan berakhlak mulia, menguasai ilmu pengetahuan dan teknologi keperawatan, profesional, berjiwa entrepreneur, dan menjadi kekuatan penggerak (driving force) dalam memajukan kehidupan bangsa.
2. Menghasilkan karya-karya ilmiah keperawatan yang menjadi rujukan dalam penyelesaian masalah.
3. Menghasilkan karya inovatif dan aplikatif keperawatan yang berkontribusi pada pemberdayaan dan pencerahan.
4. Menghasilkan model berbasis praksis pemberdayaan perempuan
5. Menghasilkan pemikiran Islam Berkemajuan dan sebagai penguat moral spiritual dalam implementasi Tri Dharma Perguruan Tinggi.



# BAB I

## PENDAHULUAN

### A. Ayat Al-Qur'an yang Mendasari Penyusunan Skripsi

1. Q.S. Ar-Rahman:33

*Hai jemaah jin dan manusia, jika kamu sanggup menembus (melintasi) penjuru langit dan bumi, maka lintasilah, kamu tidak dapat menembusnya melainkan dengan kekuatan.*

2. Q.S. Al-Mulk:19

*Dan apakah mereka tidak memperhatikan burung-burung yang mengembangkan dan mengatup sayapnya di atas mereka? Tidak ada yang menahan di (udara) selain Yang Maha Pemurah Dia Maha Melihat Segala Sesuatu”.*

### B. Latar Belakang Penyusunan Skripsi

Skripsi merupakan tugas akhir yang harus diselesaikan oleh mahasiswa Universitas 'Aisyiyah Yogyakarta yang telah memenuhi ketentuan secara akademik. Penyusunan skripsi menjadi salah satu tugas yang harus diselesaikan dan menjadi salah satu bagian yang penting dalam pembelajaran karena mahasiswa diharapkan kompeten dalam melakukan analisis dan sintesis suatu permasalahan dan menuangkannya dalam sebuah karya tulis ilmiah.

Penelitian yang dilakukan diharapkan dapat memberikan kontribusi pada pengembangan ilmu pengetahuan dan teknologi yang berbasis Islam dan berwawasan kesehatan. Mahasiswa diberi kesempatan untuk menyelesaikan seluruh rangkaian skripsi, yang meliputi penyusunan proposal, pelaksanaan penelitian, laporan hasil penelitian dalam waktu satu (1) semester dengan frekuensi 8 kali pertemuan. Buku panduan penyusunan skripsi ini disusun untuk membantu mahasiswa dalam menuliskan hasil penelitian dalam bentuk dokumen akademis atau karya tulis ilmiah.

### **C. Tujuan Penyusunan Skripsi**

1. Mahasiswa mampu mengungkapkan pola pikir ilmiah dan menuangkannya ke dalam bentuk tulisan ilmiah atau laporan penelitian dalam upaya menyelesaikan masalah dalam bidang keilmuan.
2. Mahasiswa dapat menerapkan pengetahuan teoritik ke dalam praktik pelaksanaan penelitian.
3. Mahasiswa trampil menulis ilmiah berdasarkan kaidah-kaidah tulisan ilmiah ke dalam laporan penelitian.
4. Mahasiswa lebih menghayati peran dan tugasnya sebagai anggota masyarakat yang terdidik.
5. Mahasiswa memiliki rasa tanggung jawab akademik yang lebih besar, baik dalam hubungannya dengan etika ilmiah maupun penghargaan terhadap karya orang lain

## **BAB II**

### **SKRIPSI DAN PEMBIMBING DAN HAK KEPENGARANGAN**

Bab ini akan menjelaskan tentang skripsi, pembimbing dan hak kepengarangan.

#### **A. Skripsi**

Skripsi adalah karya ilmiah mandiri yang harus diselesaikan oleh mahasiswa sebagai tugas akhir sebelum menyelesaikan pendidikan di Universitas 'Aisyiyah Yogyakarta. Skripsi ini merupakan salah satu syarat untuk mencapai gelar Sarjana. Penyusunan skripsi ini bertujuan agar mahasiswa memahami fenomena ilmu pengetahuan yang sesuai kompetensinya yang mencakup keilmuan sehingga skripsi yang disusun menunjukkan penguasaan penulis tentang substansi dan metodologi penelitian. Pendekatan yang digunakan untuk meneliti fenomena keilmuan dengan menggunakan pendekatan kualitatif atau kuantitatif.

#### **B. Pembimbing**

Mahasiswa akan dibimbing oleh pembimbing selama proses penyusunan skripsi. Pembimbing bertanggung jawab untuk membimbing mahasiswa tentang substansi keilmuan dan metodologi penelitian, mulai dari penyusunan proposal, perbaikan setelah ujian proposal, penyusunan hasil penelitian, perbaikan setelah ujian hasil dan penyempurnaan skripsi.

Kualifikasi pembimbing skripsi adalah minimal Magister/Master dengan yang relevan dengan kompetensinya. Pembimbing skripsi dapat diganti dengan mengikuti aturan yang telah ditetapkan.

#### **C. Hak Cipta Kepenulisan**

Skripsi yang telah disusun oleh mahasiswa dapat diterbitkan kedalam jurnal ilmiah. Penerbitan skripsi ini hak kepengarangan berada pada mahasiswa.

## **BAB III**

### **TATA CARA PENYUSUNAN SKRIPSI**

Pada Bab ini akan menjelaskan tentang tata cara bimbingan, seminar proposal dan sidang hasil penelitian serta penilaian.

#### **A. Tata Cara Bimbingan**

Kegiatan bimbingan skripsi dilakukan pada tahap penyusunan proposal, penyusunan hasil penelitian untuk sidang akhir dan penyempurnaan skripsi.

##### **1. Pengajuan Usulan Topik dan Pembimbing Skripsi**

Mahasiswa mengajukan usulan topik penelitian pada saat menempuh mata kuliah metodologi penelitian.

##### **2. Proses Penyusunan Proposal**

- a. Mahasiswa mengajukan masalah dan topik penelitian yang disertai latar belakang (*seriousness of the problem*, fenomena kejadian masalah) kepada pembimbing skripsi.
- b. Kegiatan surat menyurat dapat dilakukan secara online melalui SIM Mahasiswa.
- c. Mahasiswa melengkapi proposal sesuai dengan masukan pembimbing.
- d. Pertemuan dengan pembimbing **minimal 6 kali tatap muka** sebelum seminar proposal.
- e. Setiap konsultasi, mahasiswa menuliskan hasil konsultasi pada lembar konsul dan ditandatangani/paraf oleh dosen pembimbing skripsi.
- f. Pelaksanaan ujian proposal yang dihadiri oleh penguji, pembimbing dan audiens seminar.
- g. Pengurusan ujian proposal: mendaftar pada bagian administrasi akademik fakultas, mendistribusikan proposal skripsi pada pembimbing dan penguji selambat-lambatnya 2 hari sebelum pelaksanaan ujian.
- h. Perbaikan proposal dilakukan berdasarkan masukan dari hasil seminar proposal. Revisi proposal dilakukan dalam rentang waktu maksimal 1 bulan, terhitung 1 hari setelah pelaksanaan ujian proposal.
- i. Setelah revisi proposal penelitian disetujui oleh pembimbing dan

penguji, mahasiswa dapat mengurus layak etik di KEP UNISA (<https://komisietik.unisayogya.ac.id>) dan melanjutkan perijinan penelitian.

- j. Uji validitas dan reliabilitas, pengumpulan data penelitian dilakukan setelah mendapatkan sertifikat layak etik.

### 3. Penyusunan Hasil Penelitian untuk Sidang Akhir

- a. Melakukan konsultasi hasil uji validitas dan reliabilitas, hasil olah data kepada pembimbing skripsi dan membawa data mentah beserta dokumen uji validitas reliabilitas dan kuesioner.
- b. Konsultasi dengan pembimbing untuk penyusunan hasil penelitian dan persiapan sidang akhir dilakukan **minimal 6 kali tatap muka**.
- c. Setelah mendapat persetujuan pembimbing untuk penyajian skripsi secara lengkap, dan siap diujikan dalam seminar hasil, mahasiswa membuat naskah publikasi dengan mengikuti gaya selingkung **Jurnal Kebidanan dan Keperawatan Universitas 'Aisyiyah Yogyakarta** (unduh di <https://drive.google.com/file/d/1MLuq5sPglz7z7NQB9NPNI-nb0x-6CPYn/view>)
- d. Naskah publikasi dikonsultasikan dan ditandatangani atau TTE pembimbing serta stempel basah prodi.
- e. Pengurusan ujian hasil skripsi dengan membuat kesempatan waktu pelaksanaan dengan pembimbing dan penguji, mendaftarkan pada sekretaris skripsi, konfirmasi jadwal dan tempat ujian pada bagian perlengkapan, mengurus undangan pelaksanaan ujian pada sekretaris skripsi dan mendistribusikan naskah skripsi lengkap disertai dengan naskah publikasi pada pembimbing dan penguji selambat-lambatnya 2 hari sebelum pelaksanaan ujian.

### 4. Proses Penyempurnaan Skripsi

- a. Perbaikan hasil sidang akhir dilakukan berdasarkan masukan yang diperoleh saat sidang akhir dari tim penguji dan selama proses konsultasi dengan pembimbing dan penguji.
- b. Mahasiswa diharuskan untuk menerjemahkan penulisan abstrak penelitian kedalam bahasa Inggris di PPB UNISA.
- c. Menyerahkan skripsi dan naskah publikasi dalam bentuk *hard*

*copy ke perpustakaan. (PDF)*

## **B. Tata Cara Seminar Proposal dan Seminar Hasil**

### **1. Syarat Seminar Proposal**

- a. Mahasiswa telah menyelesaikan mata kuliah, minimal sebanyak 120 SKS.
- b. Seminar proposal dipimpin oleh pembimbing dan dihadiri oleh penguji.
- c. Mahasiswa wajib menghadiri minimal 2 kali seminar proposal (mahasiswa lain) dibuktikan dengan daftar hadir mengikuti ujian proposal, **kecuali bagi 2 orang mahasiswa pertama untuk seminar proposal.**
- d. Telah disetujui oleh pembimbing.
- e. Melakukan pendaftaran dibagian administrasi skripsi (Minimal 4 hari sebelum ujian) disertai fotokopi lembar konsul, lembar persetujuan.
- f. Menyerahkan proposal penelitian kepada penguji minimal 2 hari sebelum ujian.
- g. Ujian proposal bersifat terbuka bagi mahasiswa lain.
- h. **Revisi paling lambat dilakukan 1 bulan setelah ujian proposal. Lebih dari 1 bulan mahasiswa wajib mengulang ujian proposal.**
- i. Setelah selesai revisi mahasiswa dapat mengurus layak etik ke KEP UNISA dan perijinan penelitian.

### **2. Seminar Skripsi**

- a. Telah disetujui oleh pembimbing dan melakukan bimbingan minimal 6 kali.
- b. Sidang skripsi diuji 2 orang penguji sesuai dengan latar belakang kelimuan yang sesuai.
- c. Mengikuti sidang/ujian hasil mahasiswa minimal 2 kali. Kecuali 2 mahasiswa pertama sidang/ujian hasil.
- d. Mampu membaca Alquran dan disertai surat keterangan dari LPPI Universitas 'Aisyiyah Yogyakarta.
- e. Melakukan pendaftaran dibagian administrasi akademik fakultas (Minimal 2 hari sebelum ujian) disertai fotokopi lembar konsultasi, lembar persetujuan dan sertifikat membaca Al-Qur'an.
- f. Menyerahkan hasil penelitian dan naskah publikasi kepada penguji

minimal 2 hari sebelum sidang/ujian dilaksanakan.

- g. Sidang skripsi ini bersifat terbuka untuk mahasiswa lain.
- h. **Revisi paling lambat dilakukan 2 bulan Lebih dari 2 bulan, nilai akan diturunkan satu tingkat.**
- i. Apabila dalam waktu 2 minggu mahasiswa belum menyelesaikan revisi, pembimbing diwajibkan mengingatkan mahasiswa.

### **3. Sanksi**

Sanksi diberikan kepada mahasiswa bila mahasiswa melakukan plagiat atau pemalsuan data. Sanksi yang diberikan berupa penggantian judul penelitian yang ditentukan oleh pembimbing.

## **C. Penilaian**

Nilai akhir mata kuliah Riset (Skripsi) adalah nilai dari penilaian seminar proposal dan nilai sidang akhir skripsi.

### **1. Seminar Proposal**

- a. Nilai seminar proposal diperoleh dari rata-rata nilai yang diberikan oleh penguji dan pembimbing.
- b. Nilai batas lulus yang ditetapkan adalah 70.
- c. Skala proporsi nilai pembimbing 50%, penguji 1 dan 2 masing masing 50%.
- d. Penilaian menggunakan form seminar proposal (terlampir).

### **2. Sidang Akhir Skripsi**

- a. Nilai sidang akhir skripsi diperoleh dari rata-rata nilai yang diberikan oleh penguji dan pembimbing
- b. Nilai batas lulus yang ditetapkan adalah 70.
- c. Skala proporsi nilai pembimbing 50%, penguji 1 dan 2 masing masing 50%.
- d. Penilaian menggunakan form ujian akhir skripsi pada (terlampir).

## **BAB IV**

### **PENATAAN DAN FORMAT PENULISAN SKRIPSI**

Pada Bab ini akan menjelaskan tentang penataan dan format yang digunakan dalam penulisan skripsi.

#### **A. Penataan Proposal Skripsi**

##### **1. Bagian Awal**

Bagian awal skripsi terdiri dari bagian-bagian berikut ini secara berurutan, dimulai dari:

##### **a. Halaman Sampul**

Halaman sampul terdiri atas 2 bagian, yaitu halaman sampul luar dan halaman sampul dalam. Halaman sampul luar terbuat dari kertas tebal berwarna hijau dan halaman sampul dalam dibuat di atas kertas berwarna putih, sesuai dengan kertas yang digunakan untuk menulis skripsi.

**Halaman sampul luar dan dalam berisi tentang:**

- 1) Judul skripsi, maksimal **20 kata**. Judul skripsi memuat lokasi penelitian.
- 2) Logo Universitas 'Aisyiyah Yogyakarta dibuat dengan **diameter 5,5 cm**.
- 3) Nama peneliti dan NIM (Nama kapital dan bold) .
- 4) Nama program studi (Program Studi Ilmu Keperawatan).
- 5) Nama Fakultas (Fakultas Ilmu Kesehatan Universitas 'Aisyiyah Yogyakarta).
- 6) Tahun akhir laporan penelitian.
- 7) Sampul luar ini tidak diberi nomor **halaman (Khusus sampul dalam menggunakan halaman romawi)**.
- 8) **Halaman sub judul berada dibawah dan tengah. Selain halaman subjudul halaman dikanan atas.**

##### **b. Pernyataan Persetujuan**

Pernyataan persetujuan ini berisi kalimat yang menyatakan bahwa pembimbing telah menyetujui skripsi dan telah dipertahankan di hadapan dewan penguji. Komponen yang ada pada halaman pernyataan meliputi:

- a). Tempat, tanggal, bulan dan tahun disetujui.



b). Nama dan tanda tangan penguji.

**c. Kata Pengantar**

Kata pengantar berisi tentang ucapan terima kasih pada pihak-pihak yang telah membantu peneliti sehingga dapat menyelesaikan skripsi.

**d. Daftar Isi**

Daftar isi berisikan tentang daftar setiap bab dan sub bab yang terdapat dalam laporan penelitian.

**e. Daftar Tabel**

Daftar tabel berisi urutan tabel yang terdapat pada laporan penelitian. Nomor tabel menggunakan nomor bab dan nomor urutan tabel.

Contoh tabel 1.7. tabel ini menunjukkan tabel ke 7 pada bab 1.

**f. Daftar Gambar**

Daftar gambar berisi urutan gambar yang terdapat pada laporan penelitian, nomor gambar mengikuti ketentuan yang sama seperti nomor tabel.

**g. Daftar Skema**

Daftar skema berisi urutan skema yang terdapat pada laporan penelitian, nomor skema mengikuti ketentuan yang sama seperti nomor tabel.

**h. Daftar Lampiran**

Daftar lampiran berisi urutan lampiran yang terdapat pada laporan penelitian. Daftar lampiran tidak meneruskan halaman laporan penelitian tetapi mempunyai urutan halaman tersendiri.

**B. Penataan Skripsi**

**1. Bagian Awal**

Bagian awal skripsi terdiri dari bagian-bagian berikut ini secara berurutan, dimulai dari:

**a. Halaman Sampul**

Halaman sampul terdiri atas 2 bagian, yaitu halaman sampul luar dan halaman sampul dalam. Halaman sampul luar terbuat dari kertas tebal berwarna hijau dan halaman sampul dalam dibuat di atas kertas berwarna putih, sesuai dengan kertas yang digunakan untuk menulis skripsi.

**Halaman sampul luar dan dalam berisi tentang:**

- 1) Judul skripsi, maksimal **20 kata**. Judul skripsi memuat lokasi penelitian.
- 2) Logo Universitas 'Aisyiyah Yogyakarta dibuat dengan diameter **5,5 cm**.
- 3) Nama peneliti dan NIM (Nama kapital dan bold) .
- 4) Nama program studi (Program Studi Ilmu Keperawatan).
- 5) Nama Fakultas (Fakultas Ilmu Kesehatan Universitas 'Aisyiyah Yogyakarta).
- 6) Tahun akhir laporan penelitian.
- 7) Sampul luar ini tidak diberi nomor **halaman (Khusus sampul dalam menggunakan halaman romawi)**.

**b. Pernyataan Persetujuan**

Pernyataan persetujuan ini berisi kalimat yang menyatakan bahwa pembimbing telah menyetujui skripsi dan telah dipertahankan di hadapan dewan penguji. Komponen yang ada pada halaman pernyataan meliputi:

- a). Tempat, tanggal, bulan dan tahun disetujui.
- b). Nama dan tanda tangan penguji.

**c. Lembar Pengesahan**

Penguji skripsi terdiri dari 2 orang, yaitu 1 orang selaku penguji I dan 1 orang pembimbing selaku penguji II. Komponen pada halaman lembar pengesahan ujian sidang skripsi adalah:

- a). Nama program studi.
- b). Tempat, tanggal, bulan dan tahun dilaksanakan ujian sidang skripsi.
- c). Nama dan tanda tangan penguji I.
- d). Nama dan tanda tangan penguji II.

**d. Abstrak**

Abstrak berisi tentang:

- a). Latar belakang.
- b). Tujuan.
- c). Metode (desain, sampel, instrumen, metode pengumpulan data dan analisis data).
- d). Hasil.
- e). Simpulan dan saran

Abstrak ditulis dalam 2 bahasa, yaitu **bahasa Indonesia** dan **bahasa Inggris**. Atribut lain yang dituliskan pada abstrak adalah nama program studi, nama peneliti (mahasiswa dan pembimbing/penguji), judul dan jumlah halaman. Jumlah kata pada abstrak antara **200-250 kata** dengan **pengetikan 1 spasi dan tanpa alinea**.

**e. Lembar Pernyataan Keaslian Penelitian**

Halaman ini menjelaskan bahwa hasil karya, penulisan atau skripsi benar-benar asli karya sendiri dan belum pernah diajukan untuk mendapatkan gelar kesarjanaan di perguruan tinggi lain.

**f. Kata Pengantar**

Kata pengantar berisi tentang ucapan terima kasih pada pihak-pihak yang telah membantu peneliti sehingga dapat menyelesaikan skripsi.

**g. Daftar Isi**

Daftar isi berisikan tentang daftar setiap bab dan sub bab yang terdapat dalam laporan penelitian.

**h. Daftar Tabel**

Daftar tabel berisi urutan tabel yang terdapat pada laporan penelitian. Nomor tabel menggunakan nomor bab dan nomorurut tabel.

Contoh tabel 1.7. tabel ini menunjukkan tabel ke 7 pada bab 1.

**i. Daftar Gambar**

Daftar gambar berisi urutan gambar yang terdapat pada laporan penelitian, nomor gambar mengikuti ketentuan yang sama seperti nomor tabel.

**j. Daftar Skema**

Daftar skema berisi urutan skema yang terdapat pada laporan penelitian, nomor skema mengikuti ketentuan yang sama seperti nomor tabel.

**k. Daftar Lampiran**

Daftar lampiran berisi urutan lampiran yang terdapat pada laporan penelitian. Daftar lampiran tidak meneruskan halaman laporan penelitian tetapi mempunyai urutan halaman tersendiri.

**2. Bagian Utama**

**a. Pendahuluan**

Pada bagian pendahuluan peneliti membahas tentang:

**a). Latar Belakang**

Latar belakang menggambarkan sistematika pemikiran yang menjurus pada pemilihan masalah penelitian dan menunjukkan alasan atau justifikasi masalah penelitian yang dipilih penting dan menarik untuk diteliti. Pada latar belakang juga harus dapat menjelaskan bahwa masalah dapat diselesaikan dengan penelitian. Latar belakang mengandung unsur keseriusan masalah (*Seriousness of the problem, political concern, community* atau *public concern, magnitude* dan *manageability*).

**b). Perumusan Masalah**

Perumusan masalah diawali dengan membandingkan kenyataan atau fenomena dengan harapan sesuai dengan teori dan konsep. Rumusan masalah penelitian dapat dibuat dalam bentuk pertanyaan atau pernyataan mendasar terhadap masalah yang akan diteliti, yang akan menjawab tujuan penelitian.

**c). Tujuan Penelitian**

Tujuan penelitian terdiri dari tujuan umum dan tujuan khusus. Tujuan umum berisi tentang hal yang akan dicapai pada akhir penelitian atau menjawab masalah penelitian. Tujuan khusus merupakan penjabaran untuk mencapai tujuan umum. Rumusan tujuan khusus hendaknya dapat diukur dan realistis.

**Contoh:**

**Tujuan Umum:** Mengetahui hubungan fungsi keluarga dengan kemandirian anak di.....

**Tujuan Khusus:**

1. Mengetahui fungsi keluarga di .....
2. Mengetahui tingkat kemandirian anak di.....
3. Mengetahui keeratan hubungan .....

**d). Manfaat Penelitian**

Terbagi menjadi dua bagian yaitu manfaat teoritis dan manfaat praktis.

**e). Ruang Lingkup Penelitian**

Ruang lingkup penelitian menjelaskan tentang ruang lingkup materi, subyek penelitian, tempat dan waktu yang disertai dengan justifikasi ilmiah.

**f. Keaslian Penelitian**

Keaslian penelitian menjelaskan tentang beberapa penelitian terdahulu yang hampir sama, disajikan secara lengkap dari bagian nama, tahun, judul, metodologi, desain, variabel, teknik sampling, instrumen, analisis data serta hasil penelitian. Selain itu perlu dianalisis persamaan serta perbedaan dengan penelitian yang akan dilakukan. Keaslian penelitian ditulis dalam bentuk narasi.

**b. Tinjauan Pustaka**

Tinjauan pustaka merupakan bagian penting dari rangkaian penelitian. Tinjauan pustaka merupakan suatu analisis dan sintesis terhadap sumber yang diperlukan untuk menggambarkan suatu fenomena yang diteliti. Tinjauan pustaka memuat uraian secara sistematis tentang teori-teori yang mendukung atau hasil-hasil penelitian sebelumnya dan ada hubungannya dengan penelitian yang sedang dilakukan. Selain itu dapat memberikan bukti bahwa permasalahan yang akan diteliti belum terjawab atau jawaban yang ada belum dapat menjawab secara tuntas. Penulisan tinjauan pustaka terdiri dari:

- 1) **Tinjauan Teoritis.** Bagian ini menjelaskan tentang teori-teori yang digunakan dalam rencana penelitian dimulai dari variabel bebas, variabel terikat dan penjelasan hubungan antar variabel. Sumber-sumber yang digunakan dicantumkan nama penulis dan tahun penerbitan sesuai dengan daftar pustaka.
- 2) **Tinjauan Islami.** Pada bagian ini penulis menjelaskan bagaimanakah pandangan islam mengenai konsep teoritis yang dipakai sebagai acuan penelitian. Disamping itu peneliti perlu mencantumkan dalil-dalil dalam Alquran, Hadis sahih disertai penjelasan dalil tersebut.
- 3) **Kerangka Konsep.** Kerangka konsep menjelaskan hubungan atau kaitan antara konsep satu terhadap konsep yang lainnya dari masalah yang ingin diteliti. Kerangka konsep ini disusun

untuk menghubungkan atau menjelaskan secara detail tentang suatu topik yang akan diteliti.

- 4) **Hipotesis.** Hipotesis merupakan jawaban sementara peneliti terhadap masalah penelitian yang telah dirumuskan.

### c. **Metode Penelitian**

Bab metode penelitian ini, terdiri dari rancangan atau desain penelitian, variabel penelitian (termasuk hubungan antar variabel), definisi operasional penelitian, populasi dan sampel, alat dan metode pengumpulan data, metode pengolahan dan analisis data.

#### a). **Rancangan Penelitian**

Rancangan penelitian terdiri dari deskripsi, korelasi, *kuasi eksperiment* dan *true eksperiment*.

#### b). **Variabel Penelitian**

Pada variabel penelitian perlu dijelaskan hubungan antar variabel.

#### c). **Definisi Operasional**

Definisi operasional merupakan definisi sesungguhnya dari variabel penelitian. Definisi operasional ini merupakan penjelasan tentang variabel yang diteliti, cara memperoleh atau cara pengukurannya dan skala datanya. Dapat berbentuk pengertian yang dapat diamati secara obyektif dan jelas untuk mengukur variabel penelitian.

#### d). **Populasi dan Sampel**

Populasi adalah kumpulan obyek penelitian. Sampel merupakan bagian kecil dari populasi yang ditetapkan berdasarkan kriteria dan dihitung dengan menggunakan formulasi atau rumus yang sesuai. Sampel dipilih sesuai dengan metode pemilihan sampel.

#### e). **Etika Penelitian**

Sudut pandang atau ketentuan baik, buruk, bebnar atau salah dalam kegiatan penelitian. Selain itu perlu diuraikan bagaimana peneliti memperoleh persetujuan dari calon responden dan persetujuan dari komisi etik penelitian.

#### f). **Alat dan Metode Pengumpulan Data**

Bagian ini menjelaskan tentang alat/ instrumen yang akan

digunakan dan cara penyusunannya termasuk kisi-kisi dan penilaian dalam kuesioner. Uraikan bagaimana proses uji validitas dan reliabilitas instrumen. Jika menggunakan instrumen sebelumnya, perlu mencantumkan nilai validitas dan reliabilitas instrumen sebelumnya. Uji validitas dapat dilakukan oleh expert atau ahli di bidangnya minimal 2 orang. Uraikan juga tentang langkah-langkah prosedur pengumpulan data secara rinci. Dimulai dari asisten peneliti (Bila ada), persmaan persepsi dan teknik atua cara peneliti untuk mendapatkan data tersebut. Alat pengumpulan data yang digunakan dalam penelitian harus dilampirkan.

**g). Metode Pengolahan dan Analisis Data**

Metode pengolahan data memberikan penjelasan tentang cara pengolahan data, yang dimulai dari *editing, coding, tabulating*. Pada bagian ini juga harus dapat menjelaskan uji statistik yang digunakan untuk menganalisis data dan menjawab hipotesis yang telah ditetapkan. Tentukan juga tingkat kemaknaan (0,1 atau 0,5) dan rencanakan cara menyajikan data.

**h). Jalannya Penelitian**

Jalannya penelitian menguraikan tentang langkah-langkah yang dilakukan peneliti secara kronologis dalam proses penelitian.

**d. Hasil dan Pembahasan Hasil Penelitian**

- 1). Hasil merupakan bagian utama dalam laporan penelitian yang berisi data hasil penelitian. Hasil penelitian disajikan dalam bentuk teks, atau tabulasi agar lebih jelas dan menarik. Hasil ini memuat pengantar bab yang berisi penjelasan umum tentang sub bab hasil penelitian, penjelasan tentang karakteristik sampel dan penjelasan tentang hasil untuk setiap tujuan, pertanyaan penelitian atau hipotesis penelitian. Gambaran jawaban untuk setiap data atau tabel dengan jelas. Beberapa hal yang harus diperhatikan pada saat membuat tabel:
  - a). Tabel atau diagram harus sederhana.
  - b). Judul tabel dibuat ringkas dan jelas. Judul lazimnya

menjelaskan 3 hal: apa, dimana dan kapan. Judul tabel ditulis diatas tabel, di tengah dengan format kerucut terbalik.

- c). Bila tabel menyajikan data sekunder, harus disebutkan sumber data tersebut. Sumber ditulis di bawah kanan tabel. Bila data yang disajikan adalah data primer (dikumpulkan sendiri oleh peneliti), maka sumber tidak dituliskan.
- d). Tabel atau diagram tidak boleh terpotong atau disajikan dalam dua halaman yang berbeda.

## 2). Pembahasan

Pada bagian ini peneliti menjelaskan makna hasil penelitian. Pembahasan berisi penjelasan secara rinci hasil-hasil penelitian yang dikaitkan dengan tujuan penelitian. Pembahasan ini dilakukan dengan cara membandingkan dengan penelitian sebelumnya, apakah memperkuat, berlawanan ataukah memberikan hasil yang baru. Tiap pernyataan harus dijelaskan dan didukung oleh literatur yang sudah dibahas pada tinjauan pustaka.

## 3). Keterbatasan penelitian

Keterbatasan penelitian berisikan alasan rasional yang bersifat metodologi akan hasil penelitian yang didapat. Apakah pemilihan desain yang kurang tepat, populasi dan sampel atau instrumen khususnya uji validitas. Keterbatasan ini tidak diperuntukkan bagi alasan yang berasal dari keterbatasan peneliti seperti keterbatasan waktu, dana, literatur yang dibaca dan lain-lain.

## e. **Simpulan dan Saran**

Bagian ini memuat simpulan hasil pembahasan penelitian yang berkaitan dengan upaya menjawab hipotesis dan tujuan penelitian. Saran berkaitan dengan simpulan penelitian. Saran bersifat operasional dan membangun.

## f. **Daftar Pustaka**

Referensi diharapkan berisi literatur yang paling mutakhir (10 tahun terakhir untuk buku dan 5 tahun terakhir hasil penelitian).

## g. **Lampiran**



- a). *Time schedule.*
- b). Surat izin studi pendahuluan.
- c). Surat balasan zjin studi pendahuluan.
- d). Sertifikat layak etik.
- e). Surat izin validitas dan reliabilitas.
- f). Surat Balasan izin validitas dan reliabilitas.
- g). Surat izin penelitian.
- h). Surat balasan izn penelitian
- i). *Informed Concen.*
- j). Kuesioner (dapat ditambah bahan penelitian lain).
- k). Asisten peneliti (Bila ada).
- l). Surat keterangan selesai penelitian dar institusi tempat penelitian.
- m). Output SPSS.
- n). Lembar konsul (Asli).

## BAB V

### ATURAN PENULISAN SKRIPSI

Pada bab ini akan dijelaskan tata cara penulisan skripsi dimula dari bahan-bahan sampai urutan laporan skripsi.

#### A. Format Skripsi

##### 1. Bahan-Bahan

Proposal dan laporan hasil penelitian diketik pada kertas kwarto, tebal 80 gram.

##### 2. Pengetikan

- a. Jenis huruf dan angka *Times New Roman*.
- b. Ukuran (font): naskah 12, judul bab 14, judul skripsi 16 (bold), disusun dalam bentuk segitiga terbalik (Bila memungkinkan). Ukuran huruf dalam tabel 10.
- c. Naskah spasi ganda (*Double*), rata kanan dan kiri.
- d. Margin atas: 2,5 cm , bawah 2,5 cm, kiri 4 cm dan 2,5 cm tepi kanan.
- e. Judul sub bab diberi huruf A,B, C dan seterusnya, diawali dari tepi kiri dan dicetak tebal. Judul sub bab diketik dengan huruf kapital pada setiap awal kata.
- f. Judul sub bab diketik dari atas kiri bidang pengetikan dengan penomoran menggunakan angka Arab 1, 2, 3 dan seterusnya.
- g. Halaman ditulis dengan angka Arab (1, 2, 3). halaman diketik pada pojok kanan atas kecuali bab baru nomor halaman diketik di tengah bagian bawah.
- h. Tabel diketik dengan huruf yang sama dengan naskah lainnya dan menggunakan spasi tunggal. Judul tabel diketik di atas tabel dengan posisi di bagian tengah dan disusun dengan format segitiga terbalik, meliputi nama tabel, tempat penelitian, bulan dan tahun.
- i. Gambar (bagan, grafik, peta dan foto semuanya disebut gambar). Nomor gambar yang diikuti dengan judulnya diletakkan simetris di bawah gambar tanpa diakhiri dengan titik. Gambar tidak dipenggal.
- j. **Istilah asing diketik dengan huruf *Italic*.**
- k. Kata-kata: **seperti, sehingga dan sedangkan, pada, dari, dengan, dimana, dan, dari, seringkali** tidak boleh diletakkan diawal kalimat.

1. Contoh penomoran

A

1

a

1)

a)

(1)

(a)

**3. Penjilidan**

Skripsi dijilid dengan sampul warna hijau (*Hard cover*)

**B. Susunan Proposal Skripsi**

Halama sampul (Luar).

Halaman dalam.

**HALAMAN PERSETUJUAN**

**KATA PENGANTAR**

**DAFTAR ISI**

**DAFTAR TABEL**

**DAFTAR GAMBAR**

**DAFTAR SKEMA**

**DAFTAR LAMPIRAN**

**BAB I PENDAHULUAN**

A. Latar Belakang

B. Rumusan Masalah

C. Tujuan Penelitian

D. Manfaat Penelitian

E. Ruang Lingkup Penelitian

F. Keaslian Penelitian

**BAB II TINJAUAN PUSTAKA**

A. Tinjauan Teoritis

B. Kerangka Konsep

C. Hipotesis

**BAB III METODE PENELITIAN**

A. Rancangan Penelitian

B. Variabel Penelitian

C. Definisi Operasional Penelitian

D. Populasi dan Sampel

E. Etika Penelitian

F. Alat dan Metode Pengumpulan Data

G. Metode Pengolahan dan Analisis Data

H. Rencana Jalannya Penelitian

### **C. Susunan hasil Skripsi**

Halama sampul (Luar).

Halaman dalam.

**HALAMAN PENGESAHAN**

**ABSTRAK**

**ABSTRACT**

**LEMBAR PERNYATAAN KEASLIAN PENELITIAN**

**KATA PENGANTAR**

**DAFTAR ISI**

**DAFTAR TABEL**

**DAFTAR GAMBAR**

**DAFTAR SKEMA**

**DAFTAR LAMPIRAN**

**BAB I PENDAHULUAN**

- A. Latar Belakang
- B. Rumusan Masalah
- C. Tujuan Penelitian
- D. Manfaat Penelitian
- E. Ruang Lingkup Penelitian
- F. Keaslian Penelitian

**BAB II TINJAUAN PUSTAKA**

- A. Tinjauan Teoritis
- B. Kerangka Konsep
- C. Hipotesis

**BAB III METODE PENELITIAN**

- A. Rancangan Penelitian
- B. Variabel Penelitian
- C. Definisi Operasional Penelitian
- D. Populasi dan Sampel
- E. Etika Penelitian
- F. Alat dan Metode Pengumpulan Data
- G. Metode Pengolahan dan Analisis Data
- H. Jalannya Penelitian

**BAB IV HASIL DAN PEMBAHASAN**

- A. Hasil
- B. Pembahasan
- C. Keterbatasan Penelitian

**BAB V SIMPULAN DAN SARAN**

- A. Simpulan
- B. Saran

**DAFTAR PUSTAKA**

**LAMPIRAN**

## BAB VI

### PENULISAN KUTIPAN DAN DAFTAR PUSTAKA

Pada BAB ini akan disampaikan tentang tata cara penulisan kutipan yang perlu diperhatikan untuk menghindari “Plagiat” pada penulisan sebuah karya ilmiah. Sumber informasi yang digunakan dalam penyusunan karya Ilmiah dikumpulkan dalam daftar pustaka yang diletakkan pada bagian akhir skripsi. Penulisan daftar pustaka menggunakan Mendely.

#### A. Cara kutipan di dalam laporan skripsi

##### 1. Sumber Kutipan dari Naskah Publikasi

Materi yang langsung dikutip dari artikel lain atau artikel yang pernah ditulis sendiri dan telah dipublikasikan sebelumnya, maka harus ditulis secara lengkap kata demi kata sesuai dengan apa yang tertulis pada artikel aslinya. Selain itu perlu dicantumkan nama akhir penulis, tahun dan halaman yang memuat informasi tersebut di dalam tanda kurung atau nama di luar tanda kurung.

##### **Contoh:**

“Kelompok anak jalanan ini akan mengalami kesulitan dalam merubah perilakunya jika tidak ada pengarahan atau pembinaan orang lain karena beberapa keterbatasan yang dimiliki” (Isnaeni, 2007).

##### **Atau**

Menurut Isnaeni (2007) “Kelompok anak jalanan ini akan mengalami kesulitan dalam merubah perilakunya jika tidak ada pengarahan atau pembinaan orang lain karena beberapa keterbatasan yang dimiliki”.

Jika penulis tidak menggunakan kutipan langsung dengan kata lain hanya menggunakan ide-ide pada artikel dan menuliskannya dengan menggunakan kata-kata sendiri maka cukup menuliskan nama akhir penulis dan tahun penulisannya saja.

##### 2. Sumber Kutipan dari Bahan Internet

Materi yang dikutip dari naskah yang berasal dari sumber elektronik (misalnya internet), kadang-kadang tidak mencantumkan halaman asli dari naskah tersebut kecuali untuk naskah yang ditampilkan secara lengkap (*Full teks*). Naskah yang tidak ada halaman aslinya ini maka kutipan langsung dapat menggunakan

simbol (§) dan nomor paragraf.

**Contoh:**

Kehadiran anak jalanan di Yogyakarta bagaikan jamur di musim hujan, mereka betah tinggal di Yogyakarta karena penduduknya ramah (Atmojo, 2006, § 1, <http://www.indonesia.com/bernas/2011>, diperoleh tanggal 19 Januari 2007). Artinya sumber yang dikutip berada pada paragraf 1 pada naskah internet tersebut.

Jika naskah tersebut memiliki judul, maka dituliskan nama akhir penulis asli, tahun, judul, nomor paragraf.

**Contoh:**

Jumlah anak jalanan diperkirakan akan meningkat menjadi 100-140 juta anak di dunia sebagai dampak dari kemiskinan (Abdullah, 2000, Stop Memberi Uang pada Anak Jalanan, § 1, <http://www.allianceinvestment>, diperoleh tanggal 16 Januari 2007).

### 3. Kutipan dari Sumber Kedua

Jika penulis mengutip langsung dari tulisan orang lain, maka tetap mencantumkan nama akhir penulis asli bahan tersebut dan tahunnya, kemudian mencantumkan juga nama akhir penulis dan tahun dimana bahan tersebut diperoleh.

**Contoh:**

Bellamy (1997, dalam Arifin, 2001) menyebutkan bahwa penyakit yang sering dikeluhkan akibat perilaku, aktivitas dan lingkungan yang kurang mendukung antara lain penyakit yang mengenai saluran pernapasan, pencernaan dan penyakit kulit.

### 4. Cara Penulisan Kutipan didalam Skripsi

Kutipan singkat kurang dari 40 kata dapat diketik langsung dalam naskah dengan menggunakan tanda kutip ganda pada permulaan dan akhir kutipan. Jika ada kata atau kalimat yang penting dan ingin ditonjolkan maka digunakan tanda petik tunggal sebelum dan sesudah kata atau kalimat tersebut.

**Contoh:**

“Salah satu sumber stress utama pada ‘keluarga miskin’ adalah ketidakmampuan untuk beradaptasi dengan lingkungan”(Titto, 1994).

Kutipan yang panjangnya 40 kata atau lebih, dituliskan dalam bentuk paragraf tersendiri dan tidak perlu menggunakan tanda

kutip serta diketik menjorok ke dalam satu tab.

**Contoh:**

Beberapa perilaku yang berkaitan dengan kebersihan dan kesehatan tersebut di atas, penulis mencoba merumuskan indikator yang dapat dipakai untuk menilai perilaku hidup bersih dan sehat pada anak jalanan yang meliputi kebiasaan (1) mandi 2 kali sehari pagi dan sore; (2) ganti pakaian sekali sehari; (3) menggosok gigi sebelum tidur dan sesudah makan; (4) mencuci tangan sebelum makan; (5) mencuci tangan setelah buang air besar; (6) keramas 2 kali seminggu ; (7) memakai alas kaki saat di jalan; (8) makan 3 kali sehari; (9) tidur 7-8 jam dalam 24 jam dan di tempat yang layak; (10) olah raga  $\frac{1}{2}$  - 1 jam sehari; (11) tidak merokok; (12) tidak minum alkohol; (13) tidak menggunakan obat terlarang (NAPZA) dan (14) tidak melakukan seks bebas; (15) membuang sampah pada tempatnya; (16) menggunakan jamban dan air bersih (Depkes RI, 2006).

Jika ada kalimat yang tidak dianggap penting, bisa dihilangkan dan digantikan dengan tiga titik ... , jika bagian tersebut di akhir kalimat digantikan dengan empat titik dengan titik akhir ....

## 5. Penulisan Kutipan Nama

Artikel yang ditulis oleh satu **sampai tiga orang, maka nama akhir ketiganya ditulis semua.** Jika nama penulis di luar tanda kurung, nama pertama ditulis 'dan' untuk dua penulis, setelah nama kedua untuk tiga orang penulis.

**Contoh:**

Menurut Glanz., Lewis dan Reimer (1997) pendidikan kesehatan merupakan salah satu bentuk upaya promosi kesehatan, tidak hanya melibatkan aktivitas instruksional dan strategi pembelajaran untuk merubah perilaku tetapi juga upaya organisasi, kebijakan, dukungan ekonomi aktivitas lingkungan dan program di tingkat komunitas.

Apabila nama penulis berada di dalam tanda kurung, kata '**dan**' diganti dengan **simbol &**.

**Contoh:**

Kemitraan atau *partnership* adalah bekerja sama untuk meningkatkan kesehatan dan meningkatkan kualitas hidup pasien atau keluarga dan dapat juga meningkatkan kenyamanan dan mendukung kematian

yang bermartabat (Betty., Logan & Dawkins, 1986).

Jika penulis **lebih dari 3 orang**, maka ditulis nama akhir penulis pertama dan diikuti kata **et al (tahun)** atau **dkk (tahun)**.

**Contoh:**

Pencegahan primer dilakukan untuk mengurangi kemungkinan terjadinya penyakit dan kerusakan fungsi. Kegiatan pada level ini meliputi pendidikan kesehatan, imunisasi, latihan fisik dan nutrisi (Keller et al., 2004).

**atau**

Keller, et al. (2004) menyebutkan bahwa pencegahan primer dilakukan untuk mengurangi kemungkinan terjadinya penyakit dan kerusakan fungsi. Kegiatan pada level ini meliputi pendidikan kesehatan, imunisasi, latihan fisik dan nutrisi.

## **B. Daftar Pustaka**

### **1. Jenis atau Sumber Bacaan**

Sumber bacaan yang dituliskan dalam daftar pustaka harus sesuai dengan masalah penelitian. Sumber bacaan ini sebagai informasi bagi peneliti dalam menyusun skripsi, dapat berupa buku, salah satu bab dalam buku, artikel dalam sebuah jurnal, artikel dari sumber elektronik (internet), monograf, makalah dari seminar ilmiah yang telah diterbitkan dan artikel pada surat kabar, skripsi, tesis, disertasi.

### **2. Cara Penulisan Daftar Pustaka**

Daftar pustaka berisi informasi tentang sumber pustaka yang telah dirujuk dalam tubuh tulisan. Format perujukan pustaka mengikuti cara **Mendeley**. setiap pustaka dirujuk dalam naskah harus muncul dalam daftar pustaka, begitu juga sebaliknya setiap pustaka yang ada pernah dirujuk dalam tubuh tulisan.

**Contoh**

Kementerian Kesehatan RI (2016) Profil Kesehatan Indonesia 2015, Kementerian Kesehatan Republik Indonesia. Jakarta: Kementerian Kesehatan republik Indonesia. doi: 10.1017/CBO9781107415324.004.

Kementerian Kesehatan RI (2018) Profil Kesehatan Indonesia Tahun 2017, Journal of Chemical Information and Modeling. Jakarta:



Kementerian Kesehatan republik Indonesia. doi: 10.1017/CBO9781107415324.004.

**Contoh:**

Kementerian Kesehatan Republik Indonesia (2019a) Kurang Aktivitas Fisik Berpotensi Alami Penyakit Tidak menular, Kementerian Kesehatan Republik Indonesia. Available at: <http://www.depkes.go.id/article/view/19090400004/kurang-aktivitas-fisik-berpotensi-alami-penyakit-tidak-menular.html> (Accessed: 11 September 2019).

Kementerian Kesehatan Republik Indonesia (2019b) Perkuat Bidang Kesehatan, Menkes Tekankan Sinergi Antarlembaga, Kementerian Kesehatan Republik Indonesia. Available at: <http://www.depkes.go.id/article/view/19090900003/perkuat-bidang-kesehatan-menkes-tekanan-sinergi-antarlembaga.html> (Accessed: 11 September 2019).

**3. Cara Penulisan Sumber dari Buku**

Notoatmodjo, S. (2003) Pendidikan dan Perilaku Kesehatan. Jakarta: Rineka Cipta.

**4. Cara Penulisan Sumber Bagian Bab dari Buku**

Fayram, E. . (2005) ‘Planning Strategy and Nursing Orders’, in Christensen, P. . and Kenney, J. . (eds) Nursing Process, Application of Conceptual Models. St.Louis: Mosby Company, pp. 164–185.

**5. Cara Penulisan Artikel dari Jurnal**

Brady, W. and de Souza, K. (2018) ‘The HEART score: A guide to its application in the emergency department’, Turkish Journal of Emergency Medicine. Elsevier Ltd, 18(2), pp. 47–51. doi: 10.1016/j.tjem.2018.04.004.

Prihatiningsih, D. and Sudyasih, T. (2018) ‘Perawatan Diri Pada Pasien Gagal Jantung’, Jurnal Pendidikan Keperawatan Indonesia, 4(2). doi: 10.17509/jpki.v4i2.13443.

**6. Cara Penulisan Artikel dari Sumber Elektronik**

Marianti (2017) Angina Pectoris, Alodokter. Available at:<https://www.alodokter.com/angina-pektoris> (Accessed: 11 September 2019).

## **7. Cara Penulisan Artikel dari Surat Kabar**

Yohanes, T. (2019) 'ASEAN dan Pembangunan', Kedaulatan Rakyat,  
p. 1.

## BAB VII

### TEKNIK PRESENTASI PADA SEMINAR PROPOSAL DAN HASIL

#### A. Tujuan

Presentasi merupakan suatu cara/metode untuk menyampaikan informasi tentang proposal penelitian dan hasil penelitian kepada *audience* (dewan penguji dan mahasiswa) dengan tujuan untuk mendapatkan umpan balik, tanggapan dan masukan dari audience yang hadir dalam seminar.

#### B. Strategi Persiapan

##### 1. Materi

- a. Sistematika Bab I sampai dengan V sesuai dengan aturan.
- b. Menyiapkan catatan kecil yang diperlukan.
- c. Membawa literatur atau referensi pendukung.
- d. Jika penelitian menghasilkan produk kasat mata, sebaiknya untuk dibawa.
- e. Menyiapkan data kasar.
- f. Menyiapkan *handout* untuk *audience* (mahasiswa yang menjadi *audience* sidang proposal).
- g. Presentasi dapat dilakukan dalam bahasa Indonesia maupun bahasa Inggris.

##### 2. *Power Point*

- a. Membuat *power point* sesuai dengan template Universitas 'Aisyiyah Yogyakarta.
- b. Ukuran huruf (28), jenis huruf *arial* atau yang mudah dibaca.
- c. Penggunaan animasi tidak diizinkan.
- d. Setiap tampilan pada layar tidak lebih dari 8 baris.
- e. Hindari pemakaian warna- warna yang mencolok.
- f. Warna antara huruf dan latar belakang sebaiknya kontras.
- g. Jumlah tampilan powerpoint tidak melebihi 30 tampilan dan disesuaikan dengan waktu yang disampaikan (15-20 menit).
- h. Pertimbangkan waktu untuk mempersiapkan multimedia sebelum dewan penguji dan audience datang sesuai undangan yang telah disampaikan.

### **3. Penampilan**

#### **a. Presenter**

- 1) Memakai seragam kuliah dan jas almamater.
- 2) Presentasi dengan posisi menghadap *audience*, selalu menjaga kontak mata, penampilan rileks dan menggunakan gerak tubuh sesuai dengan kebutuhan.
- 3) Seminar wajib dihadiri minimal 2 peserta dari mahasiswa keperawatan.

#### **b. Peserta seminar**

- 1) Memakai seragam kuliah.
- 2) Tidak diizinkan masuk apabila seminar sudah dimulai.

### **C. Strategi Menjawab Pertanyaan**

1. Mendengarkan secara aktif semua pertanyaan atau pernyataan audience/ penguji.
2. Mengucapkan terimakasih atas pertanyaan atau komentarnya.
3. Jika tidak dapat menjawab disarankan anda berkata sejujurnya bahwa tidak mengetahui dan mintalah masukan.
4. Biarkan penguji menyelesaikan pernyataan atau pertanyaannya dan jawablah setelah penguji selesai berbicara.

### **D. Strategi Menangani Rasa Cemas**

1. Berdoa pada Allah SWT dan minta doa restu orangtua.
2. Berlatih presentasi sebelum pelaksanaan ujian yang sesungguhnya.
3. Melaksanakan sholat Dhuha sebelum melaksanakan ujian.
4. Datang 30 menit sebelum presentasi dimulai, untuk mempersiapkan multimedia dan kelengkapan presentasi.
5. Tarik nafas dalam.
6. Minum air putih untuk membantu menenangkan diri.

## **LAMPIRAN-LAMPIRAN**

**BAGIAN AWAL PROPOSAL PENELITIAN**

Lampiran 1: halaman judul proposal

**JUDUL USULAN PENELITIAN**

**PROPOSAL PENELITIAN**



**Disusun oleh:  
NAMA MAHASISWA  
NIM**

**PROGRAM STUDI KEPERAWATAN  
FAKULTAS ILMU KESEHATAN  
UNIVERSITAS 'AISYIYAH  
YOGYAKARTA  
20....**

**BAGIAN AWAL PROPOSAL PENELITIAN**

Lampiran 2: halaman depan proposal

**JUDUL USULAN PENELITIAN**

**PROPOSAL PENELITIAN**

Diajukan Untuk Menyusun Skripsi Program Studi Keperawatan  
Fakultas Ilmu Kesehatan  
di Universitas 'Aisyiyah  
Yogyakarta



**Disusun oleh:  
NAMA MAHASISWA  
NIM**

**PROGRAM STUDI KEPERAWATAN  
FAKULTAS ILMU KESEHATAN  
UNIVERSITAS 'AISYIYAH  
YOGYAKARTA  
20....**

**BAGIAN AWAL PROPOSAL PENELITIAN**

Lampiran 3: halaman persetujuan proposal

**HALAMAN PERSETUJUAN**

**JUDUL USULAN PENELITIAN**

**PROPOSAL PENELITIAN**

**Disusun oleh:**  
**NAMA MAHASISWA**  
**NIM**

Telah Memenuhi Persyaratan dan Disetujui untuk Mengikuti Ujian Proposal  
Program Studi Keperawatan  
Fakultas Ilmu Kesehatan  
di Universitas 'Aisyiyah  
Yogyakarta

Oleh:

Pembimbing : Nama dosen pembimbing

Tanggal : Tanggal persetujuan

Tanda tangan :



## **BAGIAN AWAL PROPOSAL PENELITIAN**

Lampiran 4: kata pengantar

### **KATA PENGANTAR**

## BAGIAN AWAL PROPOSAL PENELITIAN

Lampiran 5: daftar isi

### DAFTAR ISI

<b>HALAMAN JUDUL</b> .....	i
<b>HALAMAN DEPAN</b> .....	ii
<b>HALAMAN PERSETUJUAN</b> .....	iii
<b>KATA PENGANTAR</b> .....	iv
<b>DAFTAR ISI</b> .....	v
<b>DAFTAR TABEL</b> .....	vi
<b>DAFTAR GAMBAR</b> .....	vii
<b>DAFTAR SKEMA</b> .....	viii
<b>DAFTAR LAMPIRAN</b> .....	ix
<b>BAB I PENDAHULUAN</b> .....	
A. Latar Belakang .....	
B. Perumusan Masalah .....	
C. Tujuan Penelitian .....	
D. Manfaat Penelitian .....	
E. Ruang Lingkup Penelitian .....	
F. Keaslian Penelitian .....	
<b>BAB II TINJAUAN PUSTAKA</b> .....	
A. Tinjauan Teoritis .....	
C. Kerangka Konsep .....	
D. Hipotesis .....	
<b>BAB III METODE PENELITIAN</b> .....	
A. Rancangan Penelitian .....	
B. Variabel Penelitian .....	
C. Definisi Operasional Penelitian .....	
D. Populasi dan Sampel .....	
E. Etika Penelitian .....	
F. Alat dan Metode Pengumpulan Data .....	
G. Metode Pengolahan dan Analisis Data .....	
H. Rencana Jalannya Penelitian .....	
<b>DAFTAR PUSTAKA</b> .....	
<b>LAMPIRAN</b> .....	

## **BAGIAN AWAL PROPOSAL PENELITIAN**

Lampiran 6: daftar tabel

### **DAFTAR TABEL**

## **BAGIAN AWAL PROPOSAL PENELITIAN**

Lampiran 7: daftar gambar

### **DAFTAR GAMBAR**

## **BAGIAN AWAL PROPOSAL PENELITIAN**

Lampiran 8: daftar skema

### **DAFTAR SKEMA**

## **BAGIAN AWAL PROPOSAL PENELITIAN**

Lampiran 9: daftar lampiran

### **DAFTAR LAMPIRAN**

**BAGIAN AWAL HASIL SKRIPSI**

Lampiran 9: halaman sampul

**JUDUL PENELITIAN**

**SKRIPSI**



**Disusun oleh:  
NAMA MAHASISWA  
NIM**

**PROGRAM STUDI KEPERAWATAN  
FAKULTAS ILMU KESEHATAN  
UNIVERSITAS 'AISYIYAH  
YOGYAKARTA  
20...**

**BAGIAN AWAL HASIL SKRIPSI**

Lampiran 10: halaman depan

**JUDUL PENELITIAN**

**SKRIPSI**

Diajukan Guna Melengkapi Sebagian Syarat Mencapai Gelar Sarjana  
Program Studi Keperawatan  
Fakultas Ilmu Kesehatan  
di Universitas 'Aisyiyah  
Yogyakarta



**Disusun oleh:**  
**NAMA MAHASISWA**  
**NIM**

**PROGRAM STUDI KEPERAWATAN**  
**FAKULTAS ILMU KESEHATAN**  
**UNIVERSITAS 'AISYIYAH**  
**YOGYAKARTA**  
**20...**



**BAGIAN AWAL HASIL SKRIPSI**

Lampiran 11: halaman persetujuan

**HALAMAN PERSETUJUAN**

**JUDUL PENELITIAN**

**SKRIPSI**

**Disusun oleh:  
NAMA MAHASISWA  
NIM**

Telah Memenuhi Persyaratan dan Disetujui untuk Mengikuti Ujian Skripsi  
Program Studi Keperawatan  
Fakultas Ilmu Kesehatan  
di Universitas 'Aisyiyah  
Yogyakarta

Oleh:

Pembimbing : Nama dosen pembimbing  
Tanggal : Tanggal persetujuan

Tanda tangan :

**BAGIAN AWAL HASIL SKRIPSI**

Lampiran 12: halaman pengesahan

**HALAMAN PENGESAHAN**

**JUDUL PENELITIAN**

**SKRIPSI**

**Disusun oleh:  
NAMA MAHASISWA  
NIM**

Telah Dipertahankan di Depan Dewan Penguji dan Diterima Sebagai Syarat  
untuk Mendapatkan Gelar Sarjana Keperawatan  
pada Program Studi Keperawatan  
Fakultas Ilmu Kesehatan  
di Universitas 'Aisyiyah  
Yogyakarta

Pada tanggal:

Tanggal Seminar Hasil

Dewan Penguji:

1. Penguji I : \_\_\_\_\_

2. Penguji II : \_\_\_\_\_

Mengesahkan  
Dekan Fakultas Ilmu Kesehatan  
Universitas 'Aisyiyah Yogyakarta,

Moh.Ali Imron, S.Sos., M.Fis.

**BAGIAN AWAL HASIL SKRIPSI**

Lampiran 13: halaman abstrak

**JUDUL PENELITIAN**

.....<sup>1</sup>  
.....<sup>2</sup>, .....<sup>3</sup>  
Tulis email mahasiswa dan pembimbing dan penguji

**ABSTRAK**

**Tulis secara singkat dalam satu paragraf. Lihat gaya selingkung jkk unisa**

<https://drive.google.com/file/d/1MLuq5sPglz7z7NQB9NPNI-nb0x-6CPYn/view>

**Kata Kunci** : , ,

**Daftar Pustaka** : ..... buah (th...- th...)

**Halaman** :

---

<sup>1</sup>Judul skripsi

<sup>2</sup>Mahasiswa PSK Fakultas Ilmu Kesehatan Universitas 'Aisyiyah Yogyakarta

<sup>3</sup>Dosen PSK Fakultas Ilmu Kesehatan Universitas 'Aisyiyah Yogyakarta

**BAGIAN AWAL HASIL SKRIPSI**

Lampiran 14: halaman abstract

**THE TITLE OF THE THESIS**

.....<sup>1</sup>  
.....<sup>2</sup>, .....<sup>3</sup>,  
Tulis email mahasiswa dan pembimbing dan penguji

**ABSTRACT**

Dalam bahasa Inggris (translate ke PPB Unisa Yogyakarta)

**Keyword** : , ,  
**Bibliography** : ..... buah (th...- th...)  
**Pages** :

---

<sup>1</sup>The title of the thesis

<sup>2</sup>Student of School of Nursing, Faculty of Health Sciences, Universitas  
'Aisyiyah Yogyakarta

<sup>3</sup>Lecturer of School of Nursing, Faculty of Health Sciences, Universitas  
'Aisyiyah Yogyakarta

**BAGIAN AWAL HASIL SKRIPSI**

Lampiran 15: lembar pernyataan keaslian penelitian

**LEMBAR PERNYATAAN KEASLIAN PENELITIAN**

Dengan ini peneliti menyatakan bahwa dalam laporan penelitian ini tidak terdapat karya yang pernah diajukan untuk penelitian lain atau untuk memperoleh gelar kesarjanaan pada perguruan tinggi lain, dan sepanjang pengetahuan peneliti juga tidak terdapat karya orang lain atau pendapat yang pernah ditulis atau diterbitkan oleh orang lain, kecuali yang secara tertulis diacu dalam naskah ini dan disebutkan dalam daftar pustaka.

Yogyakarta, .....20

Tanda tangan

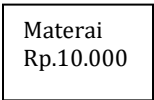

Nama lengkap

**BAGIAN AWAL HASIL SKRIPSI**

Lampiran 16: Kata pengantar

**KATA PENGANTAR**

## BAGIAN AWAL HASIL SKRIPSI

Lampiran 17: Daftar isi

### DAFTAR ISI

<b>HALAMAN JUDUL</b> .....	i
<b>HALAMAN DEPAN</b> .....	ii
<b>HALAMAN PENGESAHAN</b> .....	iii
<b>ABSTRAK</b> .....	iv
<b>ABSTRACT</b> .....	v
<b>HALAMAN PERNYATAAN KEASLIAN</b> .....	vi
<b>KATA PENGANTAR</b> .....	vii
<b>DAFTAR ISI</b> .....	viii
<b>DAFTAR TABEL</b> .....	ix
<b>DAFTAR GAMBAR</b> .....	x
<b>DAFTAR SKEMA</b> .....	xi
<b>DAFTAR LAMPIRAN</b> .....	xii
<b>BAB I PENDAHULUAN</b> .....	
A. Latar Belakang .....	
B. Perumusan Masalah .....	
C. Tujuan Penelitian .....	
D. Manfaat Penelitian .....	
E. Ruang Lingkup Penelitian .....	
F. Keaslian Penelitian .....	
<b>BAB II TINJAUAN PUSTAKA</b> .....	
A. Tinjauan Teoritis .....	
C. Kerangka Konsep .....	
D. Hipotesis.....	
<b>BAB III METODE PENELITIAN</b> .....	
A. Rancangan Penelitian .....	
B. Variabel Penelitian .....	
C. Definisi Operasional Penelitian .....	
D. Populasi dan Sampel .....	
E. Etika Penelitian.....	
F. Alat dan Metode Pengumpulan Data .....	
G. Metode Pengolahan dan Analisis Data .....	
H. Jalannya Penelitian .....	
<b>BAB IV HASIL DAN PEMBAHASAN</b> .....	
A. Hasil .....	
B. Pembahasan .....	
C. Keterbatasan Penelitian .....	

**BAB V SIMPULAN DAN SARAN** .....

A. Simpulan .....

B. Saran .....

**DAFTAR PUSTAKA** .....

**LAMPIRAN**



**BAGIAN AWAL HASIL SKRIPSI**

Lampiran 18: Daftar tabel

**DAFTAR TABEL**

Tabel 3.1 Definisi Operasional.....  
Tabel 3.2 Kuisisioner Efikasi Diri.....  
Tabel 3.3 Kuisisioner kecemasan.....  
Tabel 3.4 Uji Statistik Analisis Bivariat.....  
dst

**BAGIAN AWAL HASIL SKRIPSI**

Lampiran 19: Daftar gambar

**DAFTAR GAMBAR**

Gambar 2.1 Kerangka Konsep..... dst

**BAGIAN AWAL HASIL SKRIPSI**

Lampiran 20: Daftar skema

**DAFTAR SKEMA**

Skema 2.1 Kerangka Konsep.....

**BAGIAN AWAL HASIL SKRIPSI**

Lampiran 21: Daftar skema

**DAFTAR LAMPIRAN**

Lampiran 1 *Time Schedule* Penelitian. .... ..  
Lampiran 2 Surat Permohonan Izin Studi Pendahuluan .....  
Lampiran 3 Surat Ijin Studi Pendahuluan .....  
dst

Lampiran 22. Penulisan tabel

Tabel 2.1  
Judul tabel

---

Nama	Nama	nama
------	------	------

---

Lampiran 23. Penulisan gambar



Gambar 2.3  
Nama gambar

## Lampiran 24. Kerangka konsep

### C. Kerangka Konsep

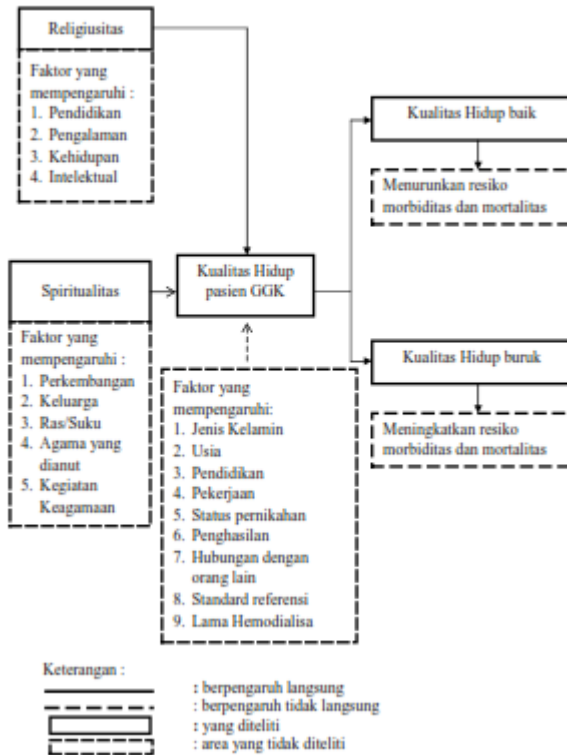

Gambar 2.1  
Kerangka konsep penelitian

Format penilaian ujian proposal

**FORMAT PENILAIAN UJIAN PROPOSAL SKRIPSI MAHASISWA  
UNIVERSITAS 'AISYIYAH YOGYAKARTA**

Nama :-----

NIM :-----

<b>A. ISI TULISAN</b>			
NO	KOMPONEN YANG DINILAI	Nilai Maksimal	Nilai Perolehan
	<b>1. JUDUL DAN HALAMAN MUKA</b>	5	
1.	Komponen variabel-variabel penelitian		
2.	Komponen waktu, subyek dan tempat penelitian		
3.	Kata pengantar, daftar isi, daftar tabel, daftar lampiran		
	<b>2. BAB I PENDAHULUAN</b>	10	
4	Seriusness and magnitude of the problem (keseriusan dan berat ringannya masalah)		
5	Political and community concern (kebijakan pemerintah dan perhatian dari masyarakat dalam mengatasi masalah)		
6	Rumusan masalah		
7	Tujuan umum dan Khusus, serta keterkaitan keduanya		
8	Manfaat penelitian bagi ilmu pengetahuan dan konsumen		
9.	Ruang lingkup (materi, responden, waktu, tempat)		
10.	Keaslian penelitian		
	<b>3. BAB II TINJAUAN PUSTAKA</b>	10	
11.	Kesesuaian isi tinjauan pustaka didukung dengan teori dan hasil penelitian yang sesuai dengan konsep penelitian		
12.	Hipotesis penelitian jika ada		
13.	Tinjauan Islam (Al-Qur'an, Hadits, Pendapat Ulama) dan penjelasannya sesuai dengan penelitian		
	<b>4. BAB III METODE PENELITIAN</b>	15	
14	Jenis penelitian (deskriptif/survey atau eksperimen)		
15	Kerangka Penelitian dan penjelasannya		



16	Definisi operasional variabel yang diteliti jelas dan apabila merupakan data kuantitatif skala data dan cara ukur dinyatakan dengan benar		
17	Populasi dan teknik sampling (random dan non random, jumlah kriteria)		
18	Instrumen penelitian sesuai dengan tujuan penelitian		
19	Uji validitas dan reliabilitas instrument		
20	Teknik pengumpulan data operasional		
21	Ketepatan analisis data		
22	Etika Penelitian		
<b>5. DAFTAR PUSTAKA DAN LAMPIRAN</b>		<b>5</b>	
23	Jumlah Sumber pustaka minimal 10 referensi (berasal dari buku/jurnal) dengan tahun penerbitan 10 tahun terakhir		
24	Time schedule penelitian, instrumen penelitian, petunjuk pengisian, informed consent, dan identitas subyek		
<b>6. SISTEMATIKA PENULISAN</b>		<b>5</b>	
25	Kesinambungan antar alinea, bab, dan ada tidaknya pengulangan yang tidak perlu		
26	Penggunaan bahasa Indonesia yang baik dan benar		
27	Penulisan kutipan/rujukan, daftar pustaka, pembuatan tabel, gambar atau grafik		
<b>JUMLAH NILAI ASPEK A (ISI TULISAN)</b>		<b>50</b>	
<b>B. PRESENTASI</b>		<b>10</b>	
<b>KOMPONEN YANG DINILAI</b>			
28	Waktu penyajian maksimal 20 menit		
29	Penggunaan media presentasi		
30	Kejelasan penyajian		
31	Sikap saat presentasi		
<b>JUMLAH NILAI ASPEK B (PRESENTASI)</b>		<b>10</b>	
<b>C. RESPONSI ATAU TANYA JAWAB</b>		<b>40</b>	
<b>KOMPONEN YANG DINILAI</b>			
32	Kemampuan dalam menjawab dan argumentasi		
33	Sikap dalam mendengarkan dan menerima pendapat/saran orang lain		
<b>JUMLAH NILAI ASPEK C (RESPONSI ATAU TANYA JAWAB)</b>		<b>40</b>	

	NILAI AKHIR= $N(A)+N(B)+N(C)$	100	
	Jika Presentasi menggunakan bahasa Inggris maka nilai akhir ditambahkan 3-6 Presentasi saja: 3 Presentasi dan diskusi: 6	10	

Yogyakarta,----- 20----

Penguji,

.....

Lampiran 23

Format penilaian ujian hasil skripsi (kuantitatif)

**FORMAT PENILAIAN UJIAN HASIL SKRIPSI MAHASISWA  
UNIVERSITAS 'AISYIYAH YOGYAKARTA**

Nama :-..... NIM : .....

<b>A</b>	<b>ISI TULISAN</b>		
<b>NO</b>	<b>KOMPONEN YANG DINILAI</b>	<b>Nilai Maksimal</b>	<b>Nilai Perolehan</b>
	<b>1. JUDUL DAN HALAMAN MUKA</b>	<b>2</b>	
1.	Komponen variabel-variabel penelitian		
2.	Komponen waktu, subyek dan tempat penelitian		
3.	Kata pengantar, daftar isi, daftar tabel, daftar lampiran		
4.	Komponen intisari/abstrak (tujuan, metode penelitian, hasil, simpulan, dan kata kunci)		
	<b>2. BAB I PENDAHULUAN</b>	<b>8</b>	
5	Seriusness and magnitude of the problem (keseriusan dan berat ringannya masalah)		
6	Political and community concern (kebijakan pemerintah dan perhatian dari masyarakat dalam mengatasi masalah)		
7	Rumusan masalah		
8	Tujuan umum dan Khusus, serta keterkaitan keduanya		
9	Manfaat penelitian bagi ilmu pengetahuan dan konsumen		
10.	Ruang lingkup (materi, responden, waktu, tempat)		
11.	Keaslian penelitian		
	<b>3. BAB II TINJAUAN PUSTAKA</b>	<b>7</b>	
12.	Kesesuaian isi tinjauan pustaka didukung dengan teori dan hasil penelitian yang sesuai dengan konsep penelitian		
13.	Hipotesis penelitian jika ada		
14.	Tinjauan Islam (Al-Qur'an, Hadits, Pendapat Ulama) dan penjelasannya sesuai dengan penelitian		

	<b>4. BAB III METODE PENELITIAN</b>	<b>10</b>	
15	Jenis penelitian (deskriptif/survey atau eksperimen)		
16	Kerangka Penelitian dan penjelasannya		
17	Definisi operasional variabel yang diteliti jelas dan apabila merupakan data kuantitatif skala data dan cara ukur dinyatakan dengan benar		
18	Populasi dan teknik sampling (random dan non random, jumlah kriteria)		
19	Instrumen penelitian sesuai dengan tujuan penelitian		
20	Uji validitas dan reliabilitas instrument		
21	Teknik pengumpulan data operasional		
22	Ketepatan analisis data		
23	Etika Penelitian		
	<b>5. BAB IV HASIL DAN PEMBAHASAN</b>	<b>13</b>	
24	Kejelasan penulisan hasil		
25	Ketajaman pembahasan hasil penelitian yang sesuai dengan tujuan penelitian dan penggunaan hasil penelitian yang relevan serta didukung dengan tinjauan Islam		
	<b>6. BAB V PENUTUP</b>	<b>4</b>	
26	Simpulan sesuai dengan tujuan (ringkas, padat, dan jelas)		
27	Saran operasional (siapa, apa, dan bagaimana dilakukan)		
	<b>7. DAFTAR PUSTAKA DAN LAMPIRAN</b>	<b>3</b>	
28	Jumlah Sumber pustaka minimal 10 referensi (berasal dari buku/jurnal) dengan tahun penerbitan 10 tahun terakhir		
29	Time schedule penelitian, instrumen penelitian, petunjuk pengisian, informed consent, dan identitas subyek		
	<b>8. SISTEMATIKA PENULISAN</b>		
30	Kesinambungan antar alinea, bab, dan ada tidaknya pengulangan yang tidak perlu		
31	Penggunaan bahasa Indonesia yang baik dan benar		
32	Penulisan kutipan/rujukan, daftar pustaka,		

	pembuatan tabel, gambar atau grafik		
	<b>JUMLAH NILAI ASPEK A (ISI TULISAN)</b>	5 0	
<b>B</b>	<b>PRESENTASI</b>	1 0	
	<b>KOMPONEN YANG DINILAI</b>		
33	Waktu penyajian maksimal 20 menit		
34	Penggunaan media presentasi		
35	Kejelasan penyajian		
36	Sikap saat presentasi		
	<b>JUMLAH NILAI ASPEK B (PRESENTASI)</b>	1 0	
<b>C</b>	<b>RESPONSI ATAU TANYA JAWAB</b>	4 0	
	<b>KOMPONEN YANG DINILAI</b>		
37	Kemampuan dalam menjawab dan argumentasi		
38	Sikap dalam mendengarkan dan menerima pendapat/saran orang lain		
	<b>JUMLAH NILAI ASPEK C (RESPONSI ATAU TANYA JAWAB)</b>	4 0	
	<b>NILAI AKHIR=N(A)+N(B)+N(C)</b>	1 0 0	
	Jika Presentasi menggunakan bahasa Inggris maka nilai akhir ditambahkan 3-6 Presentasi saja: 3 Presentasi dan diskusi: 6 ditambahkan 3-6 Presentasi saja: 3 Presentasi dan diskusi: 6	1 0	

Yogyakarta, ----- 20---

Penguji,

.....

Lampiran 24



**KARTU BIMBINGAN TUGAS AKHIR**

Nama Mahasiswa NIM :  
Pembimbing :  
Judul :  
Program Studi :

<b>Konsultasi ke:</b>	<b>Tanggal</b>	<b>Materi Bimbingan dan Arahan</b>	<b>Tanda tangan pembimbing</b>

Yogyakarta,  
Pembimbing

.....

**SURAT PERSETUJUAN TUGAS AKHIR**

Hal. :

Lamp. :

Kepada:

Yth. Dekan Fakultas Ilmu Kesehatan  
Universitas 'Aisyiyah Yogyakarta

Setelah melaksanakan pembimbingan skripsi, maka kami selaku pembimbing berpendapat bahwa tugas akhir saudara:

Nama :

NIM :

Program Studi :

Judul Skripsi :

Penguji I :

Dinyatakan telah selesai dan dapat dilakukan ujian dalam seminar hasil.

Yogyakarta, .....  
Pembimbing,

(.....)

**PERBAIKAN TUGAS AKHIR**

Nama :  
 NIM :  
 Semester :  
 Program Studi :  
 Judul Skripsi :.....  
 .....  
 .....  
 .....

Setelah mengadakan sidang pendadaran atas skripsi Saudara tersebut di atas, maka kami menyarankan diadakan perbaikan skripsi tersebut sebagaimana di bawah ini:

No	Topik	Halaman	Uraian perbaikan

Yogyakarta,.....

Penguji

.....





# ALUR SKRIPSI MASA PANDEMI 2021-2022

